Зажжем свечу памяти… Об этом – на 3 стр.

ЗНАМЯ ТРУДА

ЯДРИНСКАЯ РАЙОННАЯ ИНФОРМАЦИОННАЯ, ОБЩЕСТВЕННО-ПОЛИТИЧЕСКАЯ ГАЗЕТА

Издается с 3 апреля 1930 г.

www.znamya-truda.ru PRESS_YADRIN@CAP.RU

ЗОЛОТОЙ ФОНД ПРЕССЫ

26 ФЕВРАЛЯ 2020 г. СРЕДА № 14 (11732)

Цена свободная

ОТЧЕТЫ 25 февраля в РДК были подведены итоги социально-экономического развития Ядринского района за 2019 год и обсуждены задачи на перспективу.

Сохранить и приумножить

Ветеранам вручили юбилейные медали

Л. ПЕТРОВА

В работе расширенного совещания приняли участие депутат Государственной Думы РФ Н.Малов, депутаты Госсовета Чувашской Республики В.Иванов и В.Павлов, председатель Регионального отделения Общероссийской общественной организации «Союз пенсионеров России» по Чувашской Республике В.Семяхин, глава района О.Паликин, глава райадминистрации А. Софронов и депутаты райсобрания, главы городского и сельских поселений, руководители служб района и структурных подразделений районной администрации, руководители хозяйств и главы КФХ района, общественники, ветераны.

В начале мероприятия 14 труженикам тыла были вручены юбилейные медали «75 лет Победы в Великой Отечественной войне». Представители власти ветеранам выразили благодарность за созидательный труд во имя процветания Ядринского района.

Подробнее читайте в следующем номере.

21 февраля в Персирланском сельском поселении состоялся отчет главы администрации А. Никифорова.

Активистов наградили грамотами

А. НЕДОПИВЦЕВА

Докладчиком было отмечено, что работа администрации сельского поселения по решению вопросов местного значения осуществляется в постоянном взаимодействии с населением, депутатами Персирланского сельского поселения и районного Собрания депутатов, руководителями организаций и учреждений, индивидуальными предпринимателями. В целях поддержки населения регулярно проводятся встречи с гражданами, в том числе и с участием старшего поколения, где обсуждаются проблемные вопросы,

Работники культуры в своей работе используют различные формы проведения мероприятий для всех возрастных категорий поселения. Фольклорный коллектив «Сăр ен» и вокальный ансамбль «Илем» имеют звание «народный». По инициативе настоятеля церкви села Балдаево отца Владимира каждый год в Персирланском сельском поселении проходят крестные ходы по всем населенным пунктам.

Население и работники учреждений образования и культуры активно участвуют в проведении субботников. В поселении имеется пожарная машина. В. Охтеров, закрепленный за машиной, содержит ее в исправности. Администрация поселения во взаимодействии с правоохранительными органами осуществляет комплекс мер, направленных на защиту от преступных посягательств, ведется профилактическая работа.

Перед собравшимися выступили настоятель храма Вознесения Господня в с. Балдаево протоирей Владимир, управляющий дополнительного офиса в г. Ядрине филиала АО «Россельхозбанк» А. Лотов и участковый уполномоченный ОМВД России по Ядринскому району Н. Алексеев.

В ходе отчетного собрания глава Ядринской районной администрации А. Софронов наградил тружениц тыла В. Полякову и Е. Николаеву памятными медалями в честь 75-летия со дня Победы в Великой Отечественной войне. Также жителям, активно участвующим в общественной жизни поселения, были вручены грамоты.

Продолжается подписка на районную газету «Ĕç ялавĕ» («Знамя труда»)

Кто не успел подписаться на райгазету на I полугодие 2020 года,
могут оформить подписку на последующие месяцы.

К 75-ЛЕТИЮ ВЕЛИКОЙ ПОБЕДЫ

Ветеранам – особое внимание

И.о. заместителя Председателя Кабинета Министров Чувашской Республики А. Салаева провела заседание рабочей группы по организации подготовки и проведения празднования в Чувашской Республике Дня Победы в Великой Отечественной войне 1941–1945 годов.

Был обсужден ход подготовки к празднованию юбилейной даты.

Основные торжества 9 мая в столице Чувашии будут проходить на трех площадках. По традиции возложение цветов к Вечному огню пройдет в МК «Победа», проведение Парада Победы с прохождением сводного полка, техники, участников «Бессмертного полка» планируется на площади Республики, воздушная часть парада состоится в районе Речного порта.

В этом году в столице республики будет запущен новый проект «У Победы есть имя». К 1 апреля на всех улицах Чебоксар, названных в честь героев войны, будут установлены информационные стенды, рассказывающие об этих уроженцах Чувашии. Было рекомендовано, чтобы в каждом муниципалитете появились подобные стенды, напоминающие о подвигах земляков.

В подготовке праздника задействованы более 1000 волонтеров Победы, участвующие в благоустройстве мемориалов, памятников. Они также навещают ветеранов на дому, помогают в наведении чистоты и порядка.

А. Салаева от имени врио Главы Чувашии О. Николаева обратилась с пожеланием к членам рабочей группы, чтобы каждому ветерану республики было уделено всестороннее внимание.

К тем ветеранам, которые по состоянию здоровья не могут посещать массовые мероприятия, праздник должен прийти в дом. «Поздравления должны быть адресными. По каждому ветерану необходимо подготовить индивидуальный план. Это может быть поздравление кадет, концерт духового оркестра во дворе, другие мероприятия. Важно, чтобы каждый ветеран услышал личное «Спасибо», – было озвучено поручение врио Главы Чувашии.

ВЫСТАВКА

«Картофель – 2020»

27-28 февраля в Чебоксарах при поддержке Министерства сельского хозяйства Российской Федерации и Картофельного Союза России состоится XII Межрегиональная отраслевая выставка «Картофель – 2020».

В рамках межрегионального форума ведущие производители и поставщики представляют современные достижения науки и практики картофельной индустрии, демонстрируют селекционные достижения и наиболее востребованные сорта картофеля, обмениваются опытом работы, знакомятся с новыми технологическими и техническими решениями производства, хранения, переработки, упаковки и транспортировки картофеля.

2020 – ГОД ПАМЯТИ И СЛАВЫ

Помнить о тех, кто завоевал мир на земле

21 февраля в преддверии Дня защитника Отечества в Ядринском районном Доме культуры состоялось торжественное мероприятие, посвященное открытию Года памяти и славы.

Глава Ядринской райадминистрации А. Софронов, обращаясь к присутствующим, подчеркнул, что мы должны помнить о тех, кто отдал жизнь за наше будущее и уважать ветеранов, тружеников тыла, завоевавших для нас мир на земле. И задача нашего поколения помнить о тех днях и не допустить их повторения.

Памятные юбилейные медали «75 лет Победы в Великой Отечественной войне 1941-1945гг.» были вручены В. Хмелевой и В. Ярандайкину.

Глава администрации Ядринского горпоселения П. Бажайкин зачитал поздравительную телеграмму со словами благодарности к тем, кто стоит на страже рубежей нашей Родины и к тем, кто отдал свой патриотический долг.

К поздравлениям также присоединились военный комиссар Ядринского и Красночетайского районов А. Прокопьев, председатель Совета ветеранов войны, труда, Вооруженных сил и правоохранительных органов М. Кольцова, председатель местного отделения Союза ветеранов воздушно-десантных войск А. Тепляков, председатель Ядринского местного отделения ветеранов пограничных войск «Пограничное братство» С. Чернов.

Художественные коллективы района свои выступления посвятили ветеранам войны, труженикам тыла, защитникам Отечества.

ЛЫЖНЯ РОССИИ – 2020 22 февраля в Ядринском районе состоялась Всероссийская массовая лыжная гонка «Лыжня России – 2020».

Спортивный праздник удался

А. ДАНИЛОВ

Один из самых массовых стартов был проведен на лыжне недалеко от СОШ №2 г. Ядрина. На торжественной церемонии открытия лыжных гонок пожелали удачи всем любителям спорта глава Ядринской районной администрации А. Софронов, депутат Госсовета Чувашии В. Павлов, уполномоченный по защите прав предпринимателей в Чувашской Республике А. Рыбаков.

Зажигательную зарядку перед стартами провели члены МО ВОД «Волонтеры Победы» Ядринского района. Самым активным лыжникам были вручены благодарности райадминистрации.

Наряду с учащимися средних и основных общеобразовательных школ в соревнованиях участвовали представители районной и городской администраций, сельских поселений, Ядринской ЦРБ, райпо и т.д. Так, по возрастной группе от 18 до 30 лет первое место заняли А. Федорова и Р. Федоров (Советское поселение), а в группе от 31 до 45 лет – А. Федорова (Советское поселение) и А. Леонтьев (Ядрин). По другим возрастным группам у женщин победителями стали О. Чернова (ЦРБ), В. Фролова (Ядрин), а у мужчин – А. Федоров (Советское поселение), Ю. Павлов («Северные сети»).

По традиции вышли на лыжню участники VIP-забега, в том числе уполномоченный по защите прав предпринимателей в Чувашской Республике А. Рыбаков, глава муниципалитета А. Софронов, глава городского поселения В. Михайлов, главы сельских поселений, руководители учреждений и организаций.

Все лыжники благополучно добежали до финиша, где их встречали организаторы соревнований и болельщики. Победителей и призеров забегов наградили грамотами и медалями Ядринской районной администрации, а участникам, занявшим первое место, вручили шапочки с логотипом «Лыжня России – 2020».

В Юбановском сельском поселении любители здорового образа жизни также проявили активность.

85-летний юбилей – на лыжной трассе!

Е. КАЗАКОВА

В назначенное время перед Юбановской средней школой построились любители здорового образа жизни Юбановского, Малокарачкинского, Ядринского сельских поселений, а также учащиеся Селоядринской, Юбановской средних школ и Малокарачкинского структурного подразделения.

Торжественное мероприятие началось с поздравлений самого старшего и активного участника зимних лыжных гонок и летних легкоатлетических кроссов Александра Степановича Тимофеева из деревни Кудаши с 85-летним юбилеем и всех мужчин с наступающим праздником – Днем защитника Отечества, с которыми обратились к собравшимся первый заместитель главы Ядринской райадминистрации А. Семенов, глава Юбановского сельского поселения Е. Садиков и директор Юбановской школы. С. Тобоев.

Юбиляру под гимн Российской Федерации было доверено поднятие российского флага. Он же возглавил VIP-забег, и, конечно же, пришел первым!

Самое активное участие, кроме школьников, приняли в лыжных гонках ветераны спорта, возглавляемые Александром Тимофеевым.

«Мне есть с кого брать пример и на кого равняться, – отмечает и 79-летний Валерий Краснов из села Ядрино, друг ветерана.

«Здесь очень высокая организация мероприятия, хорошая лыжная трасса, всегда бесплатный сладкий горячий чай и блины для всех участников, – говорит также ветеран спорта, член добровольной народной дружины Николай Шихмачев из города Ядрина, демонстрируя с десяток медалей, завоеванных на лыжных гонках в Юбановском сельском поселении.

Теплая солнечная погода, звонкая ритмичная музыка и горячие блины с чаем, которым угощали всех участников, создавали праздничное настроение.

Призеры были награждены грамотами Ядринской районной администрации, медалями, а победители еще и памятными спортивными шапочками «Лыжня России». Кроме того, волонтеры школы вручили победителям и призерам, ветеранам спорта, а также гостям праздничные открытки с Днем защитника Отечества.

А именинник и юбиляр Александр Степанович Тимофеев, чей спортивный стаж составляет 70 лет, после вручения грамоты, медали и солидного подарка с днем рождения торжественно пообещал и 90-летний юбилей встретить на лыжной трассе.

Александр Тимофеев

АКЦИЯ

Будем в армии служить!

В рамках Всероссийской Акции «Здоровый образ жизни - путь к успеху», месячника оборонно-массовой и спортивной работы в Верхнеачакской школе провели военно-спортивный конкурс «Будем в армии служить» среди мальчиков среднего звена.

Конкурс был направлен на воспитание гражданственности и патриотизма. В конкурсе, где было много интересных заданий, участвовали две сборные команды мальчиков.

К 75-ЛЕТИЮ ВЕЛИКОЙ ПОБЕДЫ В спортивном зале ФСК «Присурье» в преддверии Дня защитника Отечества прошло открытое первенство МАУ ДО «ДЮСШ «ФСК «Присурье» по самбо «Пограничное братство», посвященное 75-летию Победы в Великой Отечественной войне.

Лучшие результаты – у ядринцев

В соревнованиях приняли участие самбисты Ядринского, Моргаушского и Воротынского (Нижегородской области) районов.

На торжественной церемонии открытия спортсменов тепло поприветствовали замглавы Ядринской райадминистрации А. Осипов, помощник депутата Госсовета Чувашии В.Павлова В. Осокин, директор ФСК «Присурье» В.Фролов, председатель и комиссар Ядринского отделения республиканской общественной организации «Пограничное братство» С. Чернов и С. Антипин, председатель Совета ветеранов-пограничников Воротынского района С. Сизов. Они поздравили всех с Днем защитника Отечества, пожелали спортсменам яркой, красивой борьбы на ковре и дальнейших успехов в жизни и спорте.

Перед участниками и гостями турнира выступили воспитанницы секции аэробика ДЮСШ группы «Искорка» и «Ритм».

Затем на ковре начались соревнования по борьбе самбо, в которых ядринцы традиционно показали лучшие результаты.

ПЕРВЕНСТВО В ФСК «Присурье» прошли соревнования по шахматам и русским шашкам среди инвалидов. Всего участвовал 21 человек.

Шахматные и шашечные баталии

Победителем в шахматах стал С. Семенов (д. Орабакасы). Вторым был Е. Карменков (г. Ядрин), третьим – П. Тургин (с. Балдаево).

В русских шашках отличился Ю. Светлов (д. Алешкино). Второе место занял А. Кузьмин (д. Якимкино), третье – П. Тургин (с. Балдаево).

Победители и призеры были награждены грамотами.

Жить – Родине служить

Год памяти и славы

Социально значимый проект

75 лет Великой Победе

Сегодня мы начинаем публикацию материалов в рамках победившего в республиканском конкурсе социально значимого проекта «Жить – Родине служить», посвященного 75-летию Великой Победы и Году памяти и славы. Вниманию читателей будут представлены воспоминания участников Великой Отечественной войны, тружеников тыла и их родственников о боевых и трудовых подвигах наших земляков, информационное сопровождение мероприятий военно-патриотического направления и многое другое. Приглашаем всех читателей к активному сотрудничеству.

СЛОВО О ГЕРОЕ В этом году – в Год памяти и славы наша страна будет отмечать 75-летие Великой Победы.

Был удостоен ордена Красной Звезды

Е. КАЗАКОВА

Хотя с каждым годом уменьшается число ветеранов, прямых участников военных действий становится все меньше, они продолжают жить в памяти близких, родных, детей и внуков.

На днях в редакции районной газеты побывал Владислав Кузьмич Богданов из города Ядрина и рассказал о своем отце, Кузьме Яковлевиче Богданове, участнике Великой Отечественной войны, который за подвиги на полях сражений дважды был удостоен ордена Красной Звезды.

«Родом я из деревни Малый Сундырь Большесундырского сельского поселения, – рассказывает Владислав Кузьмич. – Родители были простые крестьяне. Нас в семье было 4 детей, я младший.

Отец Кузьма Яковлевич был с 1909 года рождения. С первых дней войны был призван на фронт. Служил санитаром 32-го гвардейского стрелкового полка. Воевал на Брянском фронте. Хотя и не любил вспоминать те грозные годы, иногда он рассказывал, как ему приходилось с риском для своей жизни с поля боя выносить раненых солдат.

По документам военных лет мы узнавали много нового о своем отце.

Вот записи из них: *«Красноармеец – санитар санвзвода 257 бригады товарищ Богданов за время боев с германским фашизмом со 2 августа по 5 сентября 1942 года показал бесстрашным бойцом. Не щадя своей жизни, вынес с поля боя 29 раненых бойцов вместе с их оружием. За проявленный героизм Богданов К. Я. достоин правительственной награды – ордена Красной Звезды».*

«Товарищ Богданов в боях с немецкими оккупантами с 13 по 19 июля 1943 года, работая санитаром, под ураганным огнем противника вынес с поля боя 17 раненых бойцов и командира с их оружием. Достоин ордена Красной Звезды».

В общей сложности, за годы войны отец спас десятки раненых бойцов, вернул их к жизни, помог вернуться домой к родным и близким.

После войны отец работал в колхозе счетоводом, был уважаемым человеком. Ушел из жизни 40 лет назад. Но он продолжает жить в моей памяти и памяти моих детей и внуков».

Владислав Кузьмич на День Победы вместе с детьми и внуками с портретом отца собирается принять участие в шествии «Бессмертного полка», почтить его память.

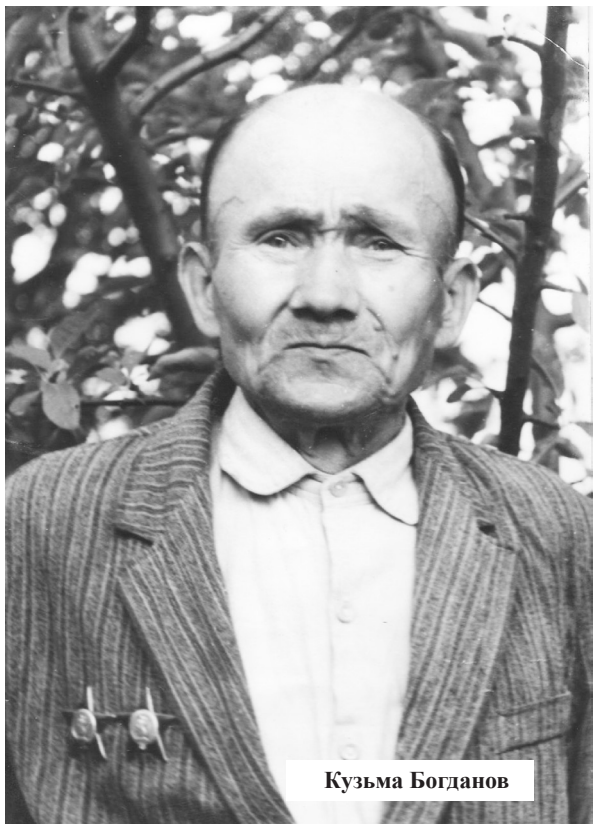

Кузьма Богданов

ВСТРЕЧА

Невольный свидетель войны

В рамках республиканского месячника оборонно-массовой и спортивной работы «Поклонимся великим тем годам», посвященного Дню защитника Отечества, Года памяти и славы, празднованию 75-й годовщины Победы в Великой Отечественной войне 1941-1945, в Ядринской детской библиотеке для ребят, посещающих группу дневного пребывания при Ядринском КЦСОН, состоялась встреча воспоминаний «Невольный свидетель войны».

На мероприятие была приглашена Зоя Гавриловна Смирнова, дитя войны. После представленной презентации «А были вместе – детство и война» она начала рассказывать про свое нелегкое детство. Делилась с ребятами детскими воспоминаниями, как работали наравне с взрослыми, и в то же время успевали учиться, делая все для приближения победы. Зоя Гавриловна пожелала ребятам хорошей учебы, крепкого здоровья и мирного неба над головой.

Ядринская детская библиотека

О ТРУЖЕНИЦЕ ТЫЛА Этот год для всех нас особенный. Год 75-летия Великой Победы, а также Год памяти и славы.

Зажжем свечу памяти…

В. ПЧЕЛКИНА, д. Поченары

Сегодня повсеместно чествуют участников Великой Отечественной войны и тружеников тыла. Мне хочется рассказать о замечательных женщинах-труженицах поченарской стороны.

Одна из них – Ольга Ивановна Иванова, 1923 года рождения.

В семье Ивана Ильича и Варвары Филипповны Ильиных она была седьмым ребенком. Три ее брата умерли в младенчестве, три старших брата Мефодий, Алексей и Григорий – один за другим были мобилизованы на Великую Отечественную войну. Мефодий пал смертью храбрых на Курской дуге, Алексей считается без вести пропавшим, Григорий после тяжелых ранений в 1947 г. умер дома.

А Ольга Ивановна ковала Победу в тылу. Она работала в полеводческой бригаде в колхозе «Победитель» д. Поченары. Во время войны и после, ее, как грамотную девушку, назначили кладовщицей.

С 1964 г. по 1978 г. бессменно работала бригадиром полеводческой бригады №1 колхоза «Заветы Ильича», который славился своими показателями в период руководства сельхозпредприятием Заслуженного агронома Чувашской Республики, РСФСР, дважды орденоносца ордена Трудового Красного знамени Вячеслава Александровича Александрова.

Тогда же трудились бригадирами полеводческих бригад Ольга Григорьевна Авивова (бригадир д. Сеткасы), Ольга Никифоровна Петрова (бригадир д. Янгиреево и д. Кукшумы), Юлия Михайловна Дмитриева (бригадир д. Васькино). За долголетний и добросовестный труд, как и многие труженики сельского хозяйства, они были удостоены множества наград и поощрений. А две Ольги (Иванова и Авивова) в 70-е годы прошлого века становились «героями» журнала «Ялав», районной газеты «Знамя труда», республиканской – «Советская Чувашия». Все они – «Заслуженные колхозники колхоза «Заветы Ильича».

Ольга Иванова

Ольга Авивова награждена двумя орденами «Трудовой Славы» в и знаком «Победитель соцсоревнования». А также она имеет множество поощрений и благодарностей.

Ольга Иванова удостоена ордена «Октябрьской Революции» и бронзовой медали ВДНХ «За успехи в народном хозяйстве СССР», а также множества других наград. Она была четыре раза избрана депутатом Кукшумского сельского Совета, три раза – Ядринского райсовета.

Обе Ольги были награждены медалями «За доблестный труд «В ознаменование 100-летия со дня рождения В.И.Ленина» (апрель 1970 г.).

Ольга Ивановна была умелым, справедливым организатором сельского хозяйства. Всегда находила общий язык и с молодыми, и с пожилыми. Её уважали и почитали. Как и все женщины-бригадиры, она все поля и луга обходила пешком. Вместе с колхозниками и косила, и собирала картофель.

А после трудовой смены необходимо было отчитываться о проделанной работе на планерке. Иногда не успевали в назначенное время. На заседании правления колхоза вынесли решение о приобретении велосипедов всем бригадирам. Очень хорошо помню, как молодежь собралась, и в поле, на ровном месте, учили тетю Олю ездить на таком чудо-велосипеде.

И после выхода на заслуженный отдых она интересовалась колхозным производством, продолжала работать рядовой колхозницей. Ее выбрали членом ревизионной комиссии. С ней советовались и специалисты сельского хозяйства. Неизлечимая болезнь рано унесла ее из жизни.

Наши старшие сестры, матери ковали Победу в тылу, не жалея себя, не зная отдыха. Зажжем свечу памяти о них. Спасибо им всем за все.

ВОЛОНТЕРСТВО

«Добренок» в гостях у ветерана

В рамках Года памяти и славы и 75-летия Великой Победы ребята волонтерской команды «Добренок» детского сада «Золотой ключик» г. Ядрина вместе с воспитателями И. Тимофеевой и О. Яштайкиной посетили ветерана Великой Отечественной войны Ермолаева Ивана Васильевича на дому.

Г. ФИЛИЧКИНА

В армию Ивана Васильевича призвали в 1939 году.

После окончания полковой школы он получил направление в 167-й артиллерийский полк старшиной второй батареи 1-го дивизиона в г. Гродно. Там его застала война. Он участвовал в освобождении Чехословакии. Войну закончил в г. Хемниц. Демобилизовался в мае 1946 года. Иван Васильевич награжден орденом Отечественной войны 1-й степени, орденом Славы 3-й степени, медалями «За отвагу» и юбилейными медалями. Дети внимательно слушали рассказы ветерана, задавали свои вопросы о войне, о полученных медалях. Дошкольники подарили Ивану Васильевичу свои поделки, спели песню о войне, рассказали стихи.

Пусть наши дети знают о войне только из книг и кино, а мы – взрослые, должны сохранить память о наших дедах и прадедах и передать её своим детям.

Проект реализуется при поддержке Министерства цифрового развития, информационной политики и массовых коммуникаций Чувашской Республики

МЕСЯЧНИК ОБОРОННО-МАССОВОЙ РАБОТЫ В преддверии Дня защитника Отечества по инициативе отдела образования райадминистрации в СОШ №3 г. Ядрина в рамках месячника оборонно-массовой и спортивной работы состоялся районный фестиваль военно-патриотических клубов, кадетских классов и отделений «Юнармия».

Нам этот мир завещано беречь!

Е. КАЗАКОВА

На торжественном открытии мероприятия присутствовали начальник отдела образования Ядринской райадминистрации А. Филимонов, военный комиссар Ядринского и Красночетайского районов А. Прокопьев, руководители и представители ветеранских организаций района.

Поздравляя собравшихся, они отметили, что фестиваль «Нам этот мир завещано беречь», который проводится в Год памяти и славы, посвящен 75-летию Победы в Великой Отечественной войне, а также 100-летию Чувашской автономной области.

Отметили, что военно-патриотическое воспитание при нынешней геополитической ситуации, когда ряд стран пытается переписать историю, приобретает особо важное значение. Пожелали ребятам успешного выступления в конкурсах и выразили надежду, что кадеты и юнармейцы продолжат славные традиции дедов и прадедов, станут достойными защитниками Отечества.

Программа фестиваля, в котором приняли участие 26 команд военно-патриотических клубов, кадетских классов и отделений «Юнармии», была насыщенной. Юные кадеты и юнармейцы, члены военно-патриотических клубов достойно показали себя в конкурсе строевых программ, творческих конкурсах «Кадетский вальс» и «Этих дней не смолкнет слава», военизированной эстафете, неполной разборке и сборке автомата Калашникова, стрельбе из пневматической винтовки и военно-патриотической викторине «Нам не помнить об этом нельзя».

ПЕРВЕНСТВО

Успехи футболистов

Завершился турнир по открытому первенству Ядринского района по мини-футболу, который проходил в ФСК «Присурье».

Г. ЖИВОЕВ

По итогам турнира победителем стал МФК «Футболъ Ядрина». Второе место заняла команда ДЮСШ, третье – «Сура».

Лучшим игроком признан А. Васильев, лучшим защитником – Д. Биктимиров, лучшим вратарем – А. Рябинин, лучшим бомбардиром – И. Малов.

СПАРТАКИАДА

Победители и призеры отмечены грамотами

Ядринская районная организация инвалидов провела традиционную спартакиаду.

Р. ЖУКОВ,
председатель ЯРО ЧР
ОООО ВОИ

Первый этап (соревнования по шахматам и шашкам) прошел 18 февраля. Основной этап по таким видом спорта: как джакколо, шаффлборт, дартс и настольный теннис – состоялся 20 февраля. Всего в спартакиаде участвовало около 60 человек с ограниченными возможностями. В соревнованиях по джакколо 1 место занял Е. Карменков, 2 и 3 места поделили В. Вишневский и В. Кормаков (все ядринцы).

В игре в шаффлборт отличился Н. Павлов (с. Юваново), 2 и 3 места заняли В. Вишневский (г. Ядрин) и Р. Шашкин (с. Юваново).

В игре в дартс не было равных Г. Вишневской (г.Ядрин), 2 место занял Р. Шашкин (с. Юваново), 3 место – Г. Живоев (д. Бобылькассы).

В игре в теннис отличились Н. Павлов (с. Юваново), В. Кириллов (с. Николаевское) и А. Никифоров (с. Хочашево).

Победители и призеры соревнований были отмечены грамотами и медалями.

Кстати, на данном мероприятии за добросовестный и плодотворный труд, ответственное и качественное выполнение обязанностей по защите прав и интересов инвалидов была награждена грамотой председатель Чебаковской местной организации инвалидов Лидия Геннадьевна Архипова.

Мы признательны волонтерам Ядринского агротехникума, которые помогали нам проводить мероприятие.

Поздравляем!

к-296. Дорогого и любимого отца, дедушку, прадедушку **Александра Константиновича КОНСТАНТИНОВА** (д.Тукасы) **с 80-летним юбилеем!**

От всей души желаем крепкого здоровья, долгих лет жизни, неиссякаемой энергии. Мы тебя любим и ценим.

Пусть будут долгими года,
Здоровье будет пусть отличным,
Не будет горя никогда,
А счастье будет безграничным.

Сыновья, дочь, снохи, внуки, правнуки и родные.

Поздравляем!

к-310. Уважаемого и дорогого мужа, отца, деда, прадеда, заслуженного учителя Чувашской Республики, отличника народного образования СССР, ветерана педагогического труда **Анатолия Михеевича ГРИБОВА** (с. Б. Шемердяны) **с 80-летием!**

Желаем долголетия, крепкого здоровья,благополучия, семейного счастья, удачи.

Желаем счастья, солнца, смеха,
Улыбок, радости, успеха,
Прожить ещё до сотни лет,
Не зная горя, слёз и бед.

Жена, дети, внуки, правнук Антон и родные.

304. Организация приглашает на работу:
БУХГАЛТЕРА,
з/п от 20000 руб. и выше.
Трудоустройство по ТК,
полный соц. пакет.
Тел. для справок: 8-919-661-02-70. 2-2.

303. Организация приглашает на работу:
ГЛАВНОГО МЕХАНИКА,
з/п от 35000 руб. и выше.
Трудоустройство по ТК, полный соц. пакет.
Тел. для справок: 8-903-063-59-09. 2-2.

НАРОДНЫЙ КАЛЕНДАРЬ

25 февраля – Алексей Рыбный. Лето дождливым будет, если 25 числа метель мела или туман стоял. Тем, кто на рыбалке много мелкой рыбы выудил, удача улыбнется; тем, кто большую рыбу поймал, деньги в карман придут. Звезд много – урожай добрый.

26 февраля – день Мартына и Светланы. Хозяйка зерно случайно в доме просыпет – деньги придут. Мороз в этот день – холодный март. С крыш постепенно тает – весна теплая будет.

27 февраля – Кирилл Весноуказчик. Снега в полях много – хлеб знатный уродится. Мороз сильный – лето жаркое. Оттепель скоро будет, если синицы по-весеннему запели. По примете в этот день угощение на полях оставляют, чтобы полевик за урожаем следил и без еды не оставил.

28 февраля – Анисим-зорник (Онисим-овчар). Люди, которые держали овец, на Анисима особое внимание обращали на небеса. Много звёзд – к хорошему приплоду овец. Пасмурная погода – доброе лето, а если ясно, то весной ждут метели.

83. **Натяжные потолки.** 97-12.
Пенсионерам скидки. **89051982403.**

СЛУХОВЫЕ АППАРАТЫ
В г. Ядрин, 1 марта с 14 до 15 ч.
ДК ул. Ленина, 39
Цифровые, аналоговые, карманные, костные.
314. **от 4 900 до 19 000 руб.** Реклама
Вкладыши, шнуры,запчасти, батарейки-50руб.
ВЫЕЗД ПО ГОРОДУ И РАЙОНУ – БЕСПЛАТНО!
тел: 8-912-875-86-51
Принеси старый аппарат и получи скидку на новый до 2 000 руб.*
Пенсионерам и ветеранам-скидка 20 %*
*скидку предоставляет ИП Абашкина С.В./ ГАРАНТИЙНОЕ ОБСЛУЖИВАНИЕ
ИМЕЮТСЯ ПРОТИВОПОКАЗАНИЯ, необходима консультация специалиста
г. Ижевск Свидетельство 003359986. д/в 19.11.2014.
Товар сертифицирован. ИП Абашкина Светлана Владимировна

ПРОДАЮ

311. **Гусей годовалых. 89030650758.**

287. **Кур** с доставкой. **89093000818.** 9-2.

161. **Сено. 89278550793.** 8-7.

24. **ЖОМ. 89278572133.** 15-14.

312. **1-комн. кв. - распашонку** в г. Ядрине, инд. отопл., 32 м², 5/5 эт. **89373821028.** 2-1.

291. **Жом, песок, ОПГС. 89196583502.** 11-2.

191. **Доски, дрова, горбыль. 89033899511.** 5-4.

РАЗНОЕ

20 кан. цифр. БЕСПЛАТНЫХ. «ЧĂВАШ ЕН» на ТЕЛЕКАРТА и ТРИКОЛОР. Установка. Обмен. Ремонт. 89053457719. 217. 10-5.

КУПЛЮ

260. **Овец, бычков. 89053415454.** 4-3.

262. Дорого. **Скотину. 89278468116.** 4-2.

261. Дорого. **БЫЧКОВ, КОРОВ, ТЁЛОК. Вынужденнный забой. 89373799001.** 8-3.

254. **Бычков, коров, тёлок** (мол.), КФХ. **89625987803.** 8-3.

147. **КОРОВ, БЫКОВ, ТЁЛОК** на мясо, **БЫЧКОВ** на откорм и вынужденный забой. **89613457789.** 26-7.

223. **Поросят. 89603077774.** 3-3.

148. **БЫЧКОВ** от 10 дней до 550 кг. **КОРОВ, ТЁЛОК.** ДОРОГО. **89379511903.** 26-6.

320. Ядринский агротехнический техникум Минобразования Чувашии выражает искреннее соболезнование родным и близким в связи с преждевременной смертью

ЧЕРНОВА
Вячеслава
Ипполитовича,

преподавателя-организатора ОБЖ.

319. Ядринская районная администрация Чувашской Республики выражает искреннее соболезнование Черновой Ирине Александровне, ведущему специалисту-эксперту отдела экономики и промышленности Ядринской районной администрации Чувашской Республики, в связи с преждевременной смертью

МУЖА.

ЧЕТВЕРГ,
27 февраля 2020 г.

СОЛНЦЕ	ЛУНА
Восход - 06.57	Восход - 8.24
Заход - 17.19	Заход - 21.24
Долгота дня - 10.27	Лунный день - 4

ПОГОДА

С 26 по 29 февраля
днем температура
ожидается
от – 1°С до + 5°С,
ночью –
от – 1 °С до – 7°С.
По данным сайта www.gismeteo.ru

274. **АГРОХОЛДИНГ** приглашает на постоянную работу и вахту в Московскую обл. Бесплатное: проживание, питание, проезд. 4-2. Оплата 1300 руб. в день. Тел.: **8-964-509-61-61.**

УЧРЕДИТЕЛИ:
Министерство цифрового развития, информационной политики и массовых коммуникаций Чувашской Республики;
Автономное учреждение Чувашской Республики «Редакция Ядринской районной газеты «Ĕç ялавĕ» («Знамя труда»)
Министерства цифрового развития, информационной политики и массовых коммуникаций Чувашской Республики
Главный редактор
Л. И. Петрова

Позиция авторов нашей газеты не всегда совпадает с позицией редакции. Рукописи, фотоснимки, рисунки не возвращаются и не рецензируются. Ответственность за достоверность приведенных фактов, сведений и данных, опубликованных в газете, несут авторы, рекламы – рекламодатели.

Газета зарегистрирована Управлением Федеральной службы по надзору в сфере связи, информационных технологий и массовых коммуникаций по Чувашской Республике – Чувашии.
Свидетельство ПИ № ТУ 21-00225 от 1 октября 2012 года.

При перепечатке материалов ссылка на «Знамя труда» обязательна.

АДРЕС РЕДАКЦИИ И ИЗДАТЕЛЯ:
429060, Чувашская Республика, г. Ядрин, ул. Молодежная, 3.
ТЕЛЕФОНЫ: главный редактор - 22-3-16, редакторы - 22-2-38, 22-3-04, прием рекламы и объявлений - 22-3-04.

Адрес электронной почты (e-mail): PRESS_YADRIN@CAP.RU

Газета выходит 2 раза в неделю на русском и чувашском языках: в среду и в субботу. В печать номер подписан: по графику – в 16.00, фактически – в 15.00. Дата выхода в свет – 26 февраля 2020 года.
Дежурный по номеру – Е. КАЗАКОВА.
Компьютерная верстка – Л. ВОЛКОВА.
Материалы рекламного характера обозначены знаком - Ⓟ

Индекс издания П4262. Офсетная печать. Объем 1 усл. п. л. Тираж 3971 экз., на русском - 2472 экз., на чувашском - 1499 экз. Зак. №
Номер набран и сверстан в редакции. Отпечатан в типографии АО «ИПК «Чувашия», г. Чебоксары, пр. И. Яковлева, 13.